



Imagen de Gerd Altmann en Pixabay

# Exclusión laboral en los jóvenes de España y México, 2005 a 2017

## Labor exclusion in youth people from Spain and Mexico, 2005 to 2017

Maribel Lozano-Cortés<sup>1\*</sup>, Juan Carlos Solano-Lucas<sup>2</sup>

### RESUMEN

La flexibilidad laboral y la disminución de la participación del Estado han tenido efectos negativos en el bienestar de la población, y más en los jóvenes, porque mantienen empleos inestables e inseguros, con bajos salarios y sin prestaciones sociales. El objetivo de este trabajo fue analizar las variables que determinan el proceso de exclusión laboral de los jóvenes en España y México en el periodo de 2005 a 2017, para comparar su situación. Se construyó un índice, que se denomina índice de exclusión laboral, de ambos países. La metodología utilizada fue el análisis factorial por componentes principales con series de tiempo. De acuerdo a los resultados, se observó que los jóvenes están en riesgo de exclusión laboral en ambos países. En España mantienen trabajos a tiempo parcial involuntarios, mientras que en México presentan condiciones de informalidad laboral aún más severas. En ambos países, para no excluir del mercado laboral a los jóvenes, se les ha incluido en trabajos donde no cuentan con protección social ni certidumbre en el empleo.

**PALABRAS CLAVE:** exclusión laboral, empleo precario, exclusión social, informalidad laboral.

### ABSTRACT

Labor flexibility and the reduction of State participation have had negative effects on the well-being of the population, and more on youth people, because they maintain unstable and insecure jobs, with low salaries and no social benefits. The objective of this work was to analyze the variables that determine the process of labor exclusion of youth people in the countries of Spain and Mexico between 2005 and 2017, in order to compare the situation in both countries. For this purpose, the Labor Exclusion Index was developed. The methodology used was the Principal Component Factor Analysis with time series. According to the results, it was observed that youth people are at risk of labor exclusion in both countries. In Spain, youth people maintain involuntary part-time jobs, while in Mexico, they have even more severe informal labor conditions. In both countries, youth people have been included in jobs where they do not have social security or job certainty in order to avoid excluding them from the labor market.

**KEYWORDS:** labor exclusion, precarious employment, social exclusion, labor informality.

\*Correspondencia: mlozano@uqroo.edu.mx/ Fecha de recepción: 12 de julio de 2019/ Fecha de aceptación: 24 de marzo de 2020/ Fecha de publicación: 31 de julio de 2020.

<sup>1</sup>Universidad de Quintana Roo, División de Ciencias Sociales Económico Administrativas, Esteban Baca Calderón núm. 63, fraccionamiento la Isla, Chetumal, Quintana Roo, México, C. P. 77010. <sup>2</sup>Universidad de Murcia, España, Facultad de Economía y Empresa, Campus de Espinardo Región de Murcia, Murcia, España.

## INTRODUCCIÓN

El término exclusión social fue referido en sus orígenes, como menciona Sen (2000), a ciertos grupos que por su apariencia o características personales fueron discriminados y segregados de la sociedad. En la actualidad, dado el desarrollo de la economía global y sus impactos negativos en el bienestar social, el concepto de exclusión social se extiende a otros sectores de la población que se encuentran marginados de la economía. Estos sectores no están completamente fuera o aislados, sino interactuando, inmersos en sociedades más modernas y prósperas, pero lo hacen en condiciones de precariedad laboral y sin perspectiva alguna de mejora, de manera tal que son cada vez más pobres y vulnerables, y pueden llegar a ser excluidos o vivir en la incertidumbre de que en algún momento puedan estarlo (Tezanos, 2002; Subirats, 2005; Márquez, 2007; Castel, 2014; Hernández, 2016). De esta forma, el enfoque de exclusión social permite comprender las transformaciones laborales en el capitalismo, y a dimensionar la importancia del trabajo en la vida de las personas. Afirma Castel (2014) que, los derechos, ante todo, se obtienen del empleo, derechos que no solo benefician al trabajador, sino también a su familia. Se consiguen de un empleo estable y protegen contra los principales riesgos sociales (p. 18). Pero esos derechos se están perdiendo con el predominio del trabajo precario, bajo el régimen del capitalismo global, caracterizado por la flexibilidad de la contratación laboral y el debilitamiento del estado de bienestar (Castel, 2014; Longo y Busso, 2017; Santamaría, 2018).

En el contexto anterior, la precariedad laboral es un fenómeno global que conecta tres dimensiones: 1) la inestabilidad, inseguridad y fragilidad en el empleo; 2) la flexibilidad, las malas condiciones laborales y los bajos salarios; 3) la indefensión, la subordinación y la desprotección (García, 2007; Román, 2013; Maestripieri y Sabatinelli, 2014; Jain y Hassard, 2017). Las personas tienden a la precariedad cuando pierden o temen perder sus trabajos, y cuando carecen de oportunidades o alterna-

tivas de empleo en el mercado de trabajo. También, cuando los trabajadores experimentan una reducción de las oportunidades de obtener y mantener habilidades específicas que los distingue y los convierte en mano de obra atractiva. Sin olvidar que dichas situaciones de precariedad están traspasadas por los escasos ingresos, los trabajos inseguros y la ausencia o disponibilidad de una voz colectiva (Standing, 2013). A lo que se añade la involuntariedad de la situación y que estas circunstancias se prolonguen en el tiempo. En resumen, se entiende como trabajo precario todo empleo que es incierto, impredecible y arriesgado desde el punto de vista del trabajador (Kalleberg, 2009).

Investigaciones recientes han señalado cómo la relación de las personas jóvenes con el empleo se ha caracterizado por la dificultad de poder acceder a algún puesto de trabajo, y por condiciones laborales más desfavorables que las del resto de la población; con trabajos inestables, bajos salarios y sin protección social (Santamaría, 2012; Román, 2013; Serrano y Soler, 2015; Cabasés y col., 2017; Cuecuecha, 2017; Longo y Busso, 2017; Delajara y col., 2018). Se ha explicado que, bajo condiciones de trabajo precario no existe la posibilidad de construir una carrera, de identificarse o fortalecerse en una profesión u ocupación (Maestripieri y Sabatinelli, 2014). Santamaría (2018) agrega que el hecho de que los jóvenes tengan más niveles de estudio ha generado una mayor brecha “...entre los estudios realizados y los puestos de trabajo que ocupan” (p. 2). Por ello, las personas jóvenes inmersas en el empleo precario intentan evitar que los riesgos de su precariedad se agudicen al caer en “...el paro prolongado, porque no sólo quedan fuera del mercado laboral, sino también se alejan de sus proyecciones profesionales, y ello los ubicaría en una situación de exclusión social” (Santamaría, 2012: 132).

El Fondo Monetario Internacional (FMI, 2017), por su parte, reveló que el trabajo a tiempo parcial creció en los países desarrollados y afec-

ta en mayor medida a los jóvenes de 15 a 24 años, donde las empresas, para elevar su productividad en un entorno caracterizado por la competitividad y la innovación tecnológica, suelen fragmentar el empleo entre varios trabajadores, para ganar flexibilidad laboral y reducir costos. Por lo que en el informe de riesgo de pobreza y/o exclusión (AROEPE, por sus siglas en inglés: At Risk Of Poverty and/or Exclusion) para España, se destaca la coincidencia temporal, a partir de 2013, de la reducción del desempleo, el aumento del trabajo a tiempo parcial y la reducción del poder adquisitivo de las personas trabajadoras, además de la reducción en el tiempo de duración de los contratos. Se menciona que son los jóvenes los que registran los datos más elevados tanto de desempleo como de ocupación a tiempo parcial, y mantienen la tasa de riesgo de pobreza más alta (Llano, 2018: 30-31). Para el FMI (2017), el trabajo a tiempo parcial ayudó en los países desarrollados a mantener la fuerza de trabajo, para no caer en el desempleo, pero afectó los salarios.

La situación para los jóvenes de España y México es de las más complicadas dentro de los países iberoamericanos miembros de la Organización para la Cooperación y el Desarrollo Económicos (OCDE, 2018). En ambos países, los jóvenes que no se encuentran incorporados al sistema educativo y al mercado laboral son el 19.9 % en España y el 21.2 % en México, superior al promedio (15 %) de la OCDE. Aunque en cada sociedad la exclusión adquiere peculiaridades de acuerdo a su desarrollo económico y social.

Las condiciones de precariedad laboral son de mayor magnitud para los jóvenes de México, dado que la economía de este país, en su condición de economía emergente, se caracteriza por grandes y medianas empresas junto a una gran cantidad de pequeños establecimientos y predios agrícolas, de acuerdo al Consejo Nacional de Evaluación de la Política de Desarrollo Social (CONEVAL, 2018). De forma que el 60.6 % de los jóvenes se encuentran en empleos informales, según la Encuesta Na-

cional de Ocupación y Empleo (ENOE, 2018): "...como asalariados en empresas pequeñas o precarias, sin acceso a seguridad social, o bien, son trabajadores auto-empleados, poco capacitados, o laboran sin percibir un ingreso monetario, esto último, en especial, sucede dentro del ámbito rural" (Delajara y col., 2018: 55). Además, muchas de estas empresas de baja productividad no logran mantenerse ante la creciente competitividad y la innovación tecnológica, lo que genera un círculo vicioso, pues incrementa la inestabilidad y la informalidad laboral. Esta situación laboral convierte pronto a los jóvenes en desempleados que al proceder de trabajos precarios, deben insertarse enseguida en el mercado laboral para poder sobrevivir; y la oferta, con seguridad, será de nuevo un empleo informal (CONEVAL, 2018). La movilidad laboral es cada vez más escasa, aun teniendo mayor formación educativa, lo que reproduce la desigualdad (Arceo, 2015; Cuecuecha, 2017; Delajara y col., 2018).

En México, la jornada a tiempo parcial se ha reducido en los últimos años entre los jóvenes, en cambio, la informalidad laboral ha predominado, caracterizada por sus largas jornadas laborales, bajos salarios y sin seguridad social, de acuerdo a información del Instituto Nacional de Estadística y Geografía (INEGI, 2018), por lo que, "...los bajos salarios mexicanos explicarían, en cambio, el escaso interés de los empleadores en utilizar trabajadores de tiempo parcial (CONEVAL, 2018: 86). Son más las mujeres quienes trabajan a tiempo parcial, dado que no existen guarderías gratuitas para dejar a sus hijos, a excepción del servicio de guarderías del Instituto Mexicano del Seguro Social (IMSS), que ofrece como prestación a las mujeres trabajadoras afiliadas a este instituto, y solo pueden emplearse, de forma más precaria, como trabajadoras domésticas o en otro empleo del sector informal (García, 2007; Arceo, 2015; Cuecuecha, 2017; OIT, 2017).

Además, es importante destacar que tanto en España como en México, en 2012 se llevaron a cabo reformas laborales en el marco de una

economía de libre mercado. En España, las modificaciones legislativas realizadas en 2012 fomentaron la flexibilidad interna de las empresas, permitiendo sean los empresarios los que, de acuerdo a las necesidades específicas de la industria, fijen horarios, turnos, y en general, ciertas condiciones laborales en su beneficio, por lo que aumentan las jornadas a tiempo parcial y los contratos de corta duración (Llano, 2018: 13). En México, con la reforma laboral del 2012 se fomentó la subcontratación, junto con la informalidad, la inestabilidad laboral y los bajos salarios, principal consecuencia de la falta de vigilancia del Sistema de Administración Tributaria a las empresas que buscaban solo su beneficio, evitando pagar utilidades y las cuotas de la seguridad social, perjudicando los derechos laborales (CONEVAL, 2018: 48-49). De esta forma, en ambos países los marcos normativos que regulan el trabajo a partir de 2012 permitieron la exclusión laboral de los jóvenes.

Sojo (2000) expresa que los estudios de exclusión social se han realizado primero en países desarrollados, donde se contaba con un Estado de bienestar fuerte que se fue debilitando con el proceso de globalización, dejando cada vez más sin protección y en desventaja a grupos sociales que se encuentran en riesgo de exclusión social. De esta forma, la Comisión Europea elabora indicadores de inclusión social, y España, a través del indicador AROPE, desde el 2008 registra y explica los cambios en el número de personas en riesgo de pobreza y/o exclusión social. Otras investigaciones en España sobre exclusión social y sus manifestaciones en el ámbito económico, cultural y social, y que son referentes, son las realizadas por Tezanos (2002) y Subirats (2005). Más actualizadas son las de Santamaría (2012); Serrano y Soler (2015) y Cabaes y col. (2017). Todas ellas señalan a los jóvenes como el grupo etario que presenta mayor riesgo de exclusión social como consecuencia del desempleo o de la calidad del empleo que mantienen.

Para México, García (2010); Román (2013); Arceo (2015); Castillo (2017) y Cuenca (2017)

estudian la exclusión y precariedad laboral en la que se encuentran los jóvenes mexicanos. Un trabajo interesante es el del Programa de las Naciones Unidas para el Desarrollo (PNUD, 2015), donde se trabaja en México una propuesta de indicadores de inclusión social y un marco teórico y conceptual para la generación de indicadores y sus componentes.

En la búsqueda de trabajos comparativos sobre el tema entre dos países con diferente nivel de desarrollo, como es el caso de España y México, solo se encontró el de Lera y col. (2017), aunque referido a la desigualdad social y educativa y sus efectos hacia la baja o alta inserción de los jóvenes en el mercado laboral, y haciendo uso de la estadística descriptiva, se establece la comparación entre ambos países.

El presente estudio tuvo como objetivo analizar las variables que determinan el proceso de exclusión laboral de los jóvenes en España y México durante 2005 a 2017, para establecer sus diferencias.

## MATERIALES Y MÉTODOS

En este estudio sobre exclusión laboral se dispusieron los porcentajes de los jóvenes (de entre 15 y 29 años de edad) pertenecientes a la población económicamente activa (PEA) de los países de España y México para el periodo 2005-2017, y que se encuentran en el mercado laboral en las siguientes condiciones: desempleados; desempleados con experiencia laboral o desempleados experimentados; asalariados con contrato temporal y asalariados con jornada a tiempo parcial (Tezanos, 2002; Subirats, 2005; PNUD, 2015; Santamaría, 2018). Estas condiciones se tomaron como variables (medidas en tasa porcentual). El estudio se limita a estas variables, dado que son los datos estadísticos disponibles para establecer comparaciones entre España y México. Los datos se retomaron: para México, de la ENOE (2018) del INEGI (2018); y para España, de la EPA, del Instituto Nacional de Estadística/Encuesta de Población Activa (INE/EPA, 2018). Con la aclaración de que la edad mínima para trabajar en España es de 16 años, según se esta-

blece en la Ley del Estatuto de los Trabajadores (2015) en su Artículo 6: “Se prohíbe la admisión al trabajo a los menores de dieciséis años”, por lo que los datos corresponden a porcentajes de jóvenes de la PEA de 16 a 29 años de edad. En México, la edad mínima para trabajar es de 15 años, como se señala en la Ley Federal del Trabajo (1970) en su artículo 22: “Los mayores de quince años pueden prestar libremente sus servicios con las limitaciones establecidas en esta Ley”, por lo que los datos corresponden a porcentajes de jóvenes de la PEA de 15 a 29 años de edad.

Para analizar las variables que determinan el proceso de exclusión laboral de los jóvenes, se construyó un índice utilizando la metodología de Análisis Factorial, que trata de reducir un conjunto  $X$  de variables a un número menor de componentes o factores principales. En este caso, permite observar, además, su variabilidad en el tiempo, utilizando el método de análisis factorial por componentes principales con series de tiempo (Aguirre y Céspedes, 2004).

La aplicación de la técnica estadística se realizó mediante el paquete estadístico para ciencias sociales (SPSS, por sus siglas en inglés:

Statistical Package for the Social Sciences) versión 18.0 (SPSS, 2009).

El desglose de las variables para el índice de exclusión laboral de ambos países se describe en la Tabla 1.

### Descripción de la técnica estadística para la elaboración del índice

La metodología utilizada es el análisis factorial a través del método de componentes principales, mediante el cual se construye una variable hipotética que resulta de una combinación lineal de las distintas variables incluidas (observables)  $\{X_i\}$  en el estudio. Para el presente trabajo son: i) desempleados; ii) desempleados con experiencia laboral o desempleados experimentados; iii) asalariados con contrato temporal; iv) asalariados con jornada a tiempo parcial. Con estas variables se construyó el índice de exclusión laboral de los jóvenes en España y México. Por lo que el índice resume el conjunto de variables que dan cuenta de la exclusión laboral. Además, el índice marca un orden de importancia, es decir, entre mayor sea el índice, más alta será la exclusión laboral, y mientras menor sea, menor será la exclusión.

■ **Tabla 1. Variables de exclusión laboral.**

Table 1. Labor exclusion variables.

Variable	Descripción
Desempleados	Forman parte de la población activa y durante la semana anterior a la encuesta han estado sin trabajo y buscan activamente empleo, pues se hallan en condiciones para trabajar.
Desempleados con experiencia laboral o desempleados experimentados	Desempleados que han trabajado anteriormente o declararon haber desarrollado con anterioridad un trabajo. En México, el concepto de desempleados es desocupado.
Asalariados con contrato temporal	Población contratada para realizar un trabajo durante un periodo limitado de tiempo y de duración incierta. Percibe un salario.
Asalariados con jornada a tiempo parcial	Población que no llega a trabajar el número de horas requerido para que se considere jornada de tiempo completo, pero busca tener un trabajo de tiempo completo. Está subocupada. Percibe un salario.

Fuente: Encuesta Nacional de Ocupación y Empleo (ENOE, 2018) para México; Encuesta de Población Económicamente Activa (INE/EPA, 2018) para España.

El análisis factorial incluye, como un caso particular, el método de los componentes principales, que se pueden definir como las variables  $Y$  (índice en el estudio), que resultan de la combinación lineal de las variables observables  $\{X_i\}$ , con la propiedad de tener varianza máxima. Los componentes principales son las  $n$  variables:

$$Y_i = a_{1i} x_1 + \dots + a_{ni} x_n$$

donde  $i = 1, \dots, n$ . Los componentes principales  $Y_1, Y_2, \dots, Y_n$  son variables aleatorias incorrelacionadas, cuyas varianzas son respectivamente máximas (en este análisis se denomina índice de exclusión laboral al primer componente, en cada caso). De cada combinación lineal se obtiene un componente que expresa una proporción de la varianza, siendo el primer componente el que explica la mayor parte de la varianza, el segundo una parte restante de la varianza y así sucesivamente.

De esta manera, los componentes, como combinaciones lineales, proporcionan los coeficientes que integran las columnas de la matriz ortogonal como sigue:

$$\begin{matrix} Y_1 & Y_2 & \dots & Y_n & X_1 \\ a_{11} & a_{12} & \dots & a_{1n} & X_2 \\ & & \dots & & \dots \\ a_{ni} & a_{n2} & \dots & a_{nn} & X_n \end{matrix}$$

Los componentes principales (que en este análisis se denominan índice) reducen los datos, para explicar en pocos componentes la mayor parte de la información que contienen las variables.

Los pasos que se siguen en el análisis factorial por el método de componentes principales se pueden describir en los siguientes puntos:

1. Se realizó una matriz de correlaciones, para asegurar el nivel de interacción entre variables.
2. Para analizar las correlaciones existentes entre las variables se utilizó la prueba de Bartlett, donde la hipótesis nula fue  $H_0$ : existe una matriz de identidad y  $H_a$ : no existe una matriz de identidad. Cuando se acepta la hipótesis nula, entonces el análisis factorial por componentes principales no es el adecuado para resumir las variables en un componente o factor. En este estudio, tanto para el caso de España como de México, se rechazó la hipótesis nula. El valor de  $P < 0.05$  indicó la existencia de una correlación significativa entre las variables incluidas en el estudio para medir el índice, por lo tanto, se pueden expresar como una combinación lineal de dichas variables.
3. Se desarrolló la Medida de Adecuación Muestral KMO (Kaiser, Meyer-Olkin), cuyo valor se encuentra entre 0 y 1. Esta medida analiza la correlación parcial entre las variables; un valor menor a 0.5 indicaría que la correlación parcial entre pares de variables es pequeña y que es posible que la correlación pueda no ser explicada por otras variables, por lo tanto, el análisis factorial por componentes principales no sería recomendable. En el análisis que se realizó, la medida de adecuación muestral KMO fue de 0.637 y 0.624 para los casos de España y México, respectivamente, lo cual indicó que era adecuado realizar el estudio de las variables mediante el análisis factorial para ambos países.
4. Se extrajo la matriz de componentes principales, identificando las variables que presentan mayor correlación con cada componente, para dar nombre a dicho componente, que resume a las variables incluidas en el estudio. En este análisis se retoma el primer componente en cada caso, para denominar los índices de exclusión laboral, considerando las variables que mayor correlación presentan respecto a la variable resumen (componente).
5. Se analizó la varianza explicada por cada uno de los componentes, para tomar la decisión sobre cuántos componentes se pueden considerar en el análisis de los datos.

## RESULTADOS Y DISCUSIÓN

### Índice de exclusión laboral de los jóvenes en España

En la realización de los estadísticos descriptivos de las variables que se incluyeron en el índice (Tabla 2), se observó que durante el periodo 2005 a 2017, del total de personas desempleadas (una media de 4.0 millones de personas), el 33.4 %, en promedio, estaba compuesto por jóvenes de 16 a 29 años. Y de ese total de jóvenes que se encontraba en condición de desempleo en el periodo referido, el 28.8 %, en promedio, afirmaron tener experiencia laboral (desempleados experimentados que declararon haber desarrollado con anterioridad un trabajo), por lo tanto, el 71.2 % de los jóvenes desempleados no tendrían experiencia laboral. Por otra parte, durante el mismo periodo de estudio, del total de personas asalariadas con contrato temporal (una media de 4.2 millones de personas), se observó que el 36.5 %, en promedio, eran jóvenes. También, del total de personas asalariadas a tiempo parcial (subocupadas) (una media de 1.0 millones de personas), el 29.9 %, en promedio, eran jóvenes. De esta forma, la tasa más alta, de 36.5 %, pero con menor dispersión, la tuvieron los asalariados con contrato temporal. Por tanto, los contratos temporales suelen considerarse una variable que da cuenta de la calidad del empleo para los jóvenes en España. Cabasés y col. (2017) demostraron cómo el factor temporalidad es lo que caracterizó al empleo de los jóvenes españoles durante el periodo de crisis de 2008 a 2015, incluso, tener educación superior no les garantizaba una mayor duración en los

contratos (p. 741) o, como también señaló Santamaría (2018), que la temporalidad laboral se ha vuelto un rasgo que define el modelo de empleo español (p.132).

El análisis descriptivo sobre el comportamiento de las variables de este estudio mostró que el empleo de los jóvenes en España se caracterizó, de 2005 a 2017, por mantener contratos temporales.

En la matriz de correlaciones (Tabla 3) se distingue una fuerte correlación positiva y estadísticamente significativa entre la tasa de desempleados con experiencia y los asalariados con contrato temporal, así como con la variable desempleados. Es relevante observar que el aumento en el número de jóvenes contratados de forma temporal estuvo relacionado positivamente con el incremento en el número de jóvenes desempleados. Otro hallazgo importante fue la relación negativa que se observó entre la tasa de los jóvenes con empleo de tiempo parcial y la tasa de jóvenes desempleados, lo cual indica que si aumentan los contratos a tiempo parcial, disminuye la tasa de jóvenes desempleados, ya sea con experiencia o sin ella. Es decir, una forma de neutralizar la exclusión de los jóvenes en el mercado laboral fue ofreciéndoles empleo a tiempo parcial. Es importante señalar que aunque este tipo de empleo a tiempo parcial reduce el desempleo, incrementa la pobreza entre los jóvenes, dado que son empleos de media jornada (aunque se tenga la disposición de trabajar más horas), con salarios reducidos y en muchos casos sin se-

■ **Tabla 2. Estadísticos descriptivos de la población estudiada de España.**

Table 2. Descriptive statistics of the studied population in Spain.

VARIABLES	Media	Desviación típica
Desempleados	33.4	6.082
Desempleados con experiencia laboral o desempleados experimentados	28.8	7.452
Asalariados con contrato temporal	36.5	4.99
Asalariados con jornada a tiempo parcial	29.9	7.01

N = 13 (número de observaciones, años de 2005 a 2017).

■ Tabla 3. Matriz de correlaciones para las variables de exclusión laboral analizada en población económicamente activa (PEA) joven de España.

Table 3. Correlation matrix for the labor exclusion variables analyzed in economically active youth population (EAP) in Spain.

Variable	Desempleados	Desempleados con experiencial laboral o desempleados experimentados	Asalariados con contrato temporal	Asalariados con jornada a tiempo parcial
Desempleados	1.000	0.990 (0.000)	0.987 (0.000)	- 0.911 (0.000)
Desempleados con experiencia laboral o desempleados experimentados	0.990 (0.000)	1.000	0.959 (0.000)	- 0.862 (0.000)
Asalariados con contrato temporal	0.987 (0.000)	0.959 (0.000)	1.000	- 0.932 (0.000)
Asalariados con jornada a tiempo parcial	- 0.911 (0.000)	- 0.862 (0.000)	- 0.932 (0.000)	1.000

Determinante = 1.244E-005 sig. (Unilateral).

guridad social. Estos resultados son coherentes con lo que se describe en el informe de AROPE (Llano, 2018) sobre la coincidencia del incremento de los empleos a tiempo parcial y la reducción del desempleo. Enfatizando en la relación del incremento de las jornadas a tiempo parcial y la reducción del poder adquisitivo de las personas (p. 30). Lo mismo reveló el FMI (2017): el empleo involuntario a tiempo parcial ayudó a sostener la participación de la fuerza laboral y es una alternativa al desempleo, aunque impactó negativamente en los salarios (p. 81).

### Elaboración del índice de exclusión laboral de los jóvenes en España

El índice de exclusión laboral de los jóvenes en España, que resultó del análisis factorial y que se obtuvo del primer componente (Tabla 4), muestra que la variable que mayor correlación tuvo con la variable índice de exclusión laboral de los jóvenes fue la variable relativa a los jóvenes sin empleo (0.995), seguida de la variable de los jóvenes con contratos temporales (0.992). En el resultado se

observó que los jóvenes contratados a tiempo parcial presentan una correlación negativa con la exclusión laboral de los jóvenes (- 0.078). Así como se ha señalado, el tiempo parcial, en la mayoría de los casos involuntario, fue una alternativa contra el desempleo, de modo que más jóvenes consiguieran empleo, aunque fueran empleos precarios que los condujeran a la pobreza, pero no estaban totalmente excluidos del mercado laboral, aunque sí con el riesgo constante de estarlo (Castel, 2014; Maestripieri y Sabatinelli, 2014; Serrano y Soler, 2015; Santamaría, 2018). En la construcción del índice se observó que con el primer componente se absorbió el 95.5 % de la varianza; así, con el primer componente se puede resumir el índice de exclusión laboral de los jóvenes.

En cuanto al peso relativo de cada variable, que se incluye en el índice de exclusión laboral de los jóvenes (Tabla 5), se observó que las variables de jóvenes desempleados y de asalariados con contrato temporal tienen el mismo peso relativo (2.60), mientras la tasa



■ **Tabla 4. Matriz de componentes en población económicamente activa (PEA) joven con exclusión laboral en España.**

Table 4. Components matrix in economically active youth population (EAP) with labor exclusion in Spain.

Variables	Componente		
	1	2	3
Desempleados	0.995	0.098	0.000
Desempleados con experiencia laboral o desempleados experimentados	0.975	0.206	- 0.078
Asalariados con contrato temporal	0.992	0.004	0.123
Asalariados con jornada a tiempo parcial	- 0.947	0.318	0.049

■ **Tabla 5. Matriz de coeficientes para el cálculo de las puntuaciones en las componentes de la población económicamente activa (PEA) joven con exclusión laboral en España.**

Table 5. Matrix of coefficients for the calculation of the scores in the components of economically active youth population (EAP) with labor exclusion in Spain.

Variables	Componente		
	1	2	3
Desempleados	0.260	0.636	- 0.012
Desempleados con experiencia laboral o desempleados experimentados	0.255	1.343	- 3.282
Asalariados con contrato temporal	0.260	0.023	5.211
Asalariados con jornada a tiempo parcial	- 0.248	2.076	2.069

Método de extracción: Análisis de componentes principales.  
Puntuaciones de componentes.

de jóvenes desempleados con experiencia, o desempleados experimentados, tiene un peso ligeramente menor (2.55).

Respecto a la puntuación que para cada año tiene el índice de exclusión laboral de los jóvenes en España para el periodo 2005 a 2017 (resultante del análisis factorial por componentes principales), se observó que tiene una evolución favorable hasta 2016 (Figura 1), la cual fue disminuyendo. No obstante, en 2017 otra vez se elevó a un nivel mayor al presentado en 2005. Es importante destacar que en 2017 disminuyó la tasa porcentual de jóvenes asalariados a tiempo parcial, de 37 % que se mantuvo en 2015 y 2016, a 35.8 en 2017, según datos de la EPA.

**Índice de exclusión laboral de los jóvenes en México**

En la elaboración del índice de exclusión la-

boral de los jóvenes mexicanos (entre 15 a 29 años de edad) se utilizaron las mismas variables que para España. En los estadísticos descriptivos de las variables originales (Tabla 6) se puede apreciar que las tasas medias en las variables para el estudio de la exclusión laboral de los jóvenes en México son más altas que en España, excepto para los jóvenes con contratos laborales a tiempo parcial, y también presentan menor dispersión que en el análisis de España. Así, se observó, que en México, durante 2005 a 2017, del total de personas desempleadas (una media de 2.1 millones de personas), el 55.2 %, en promedio, estaba compuesto por jóvenes de 15 a 29 años. Y de ese total de jóvenes en condición de desempleo, el 45.6 %, en promedio, durante el periodo referido, declararon tener experiencia o ser desempleados experimentados, por lo que el 54.4 %, en promedio, de los jóvenes desempleados no tendrían experiencia

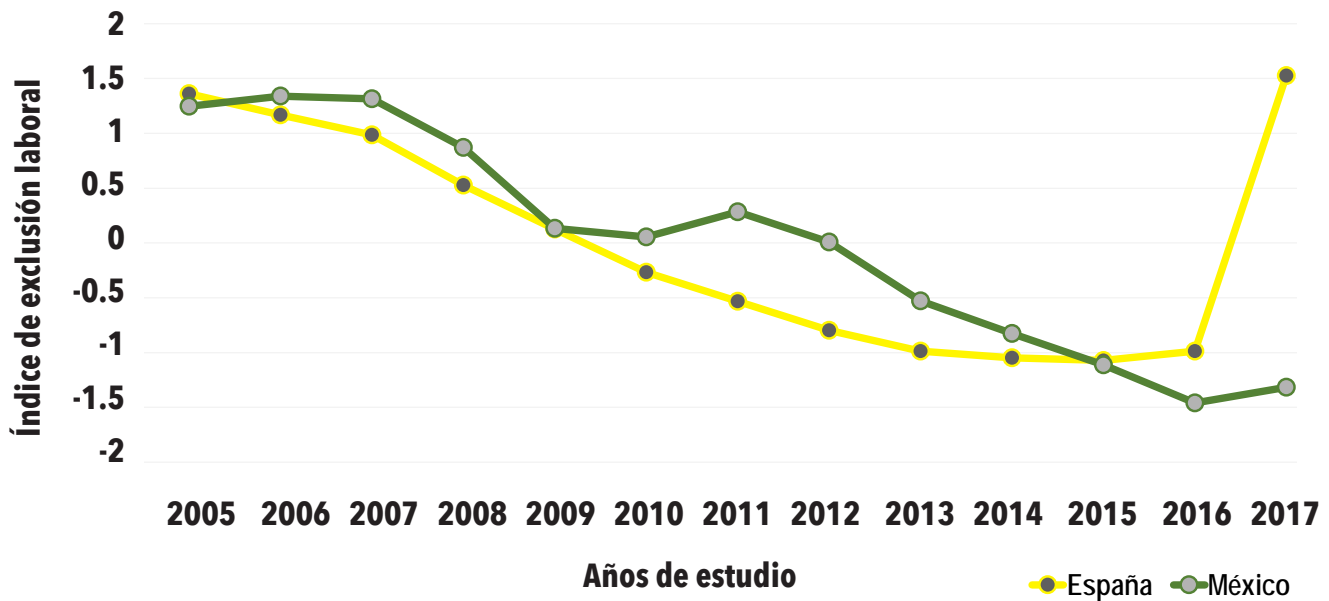

Fuente: Modificado a partir de la ENOE-INEGI, México y EPA-INE, España.

■ **Figura 1. Índice de exclusión laboral de los jóvenes en España y México, 2005 a 2017.**  
 Figure 1. Youth people labor exclusion Index in Spain and Mexico, 2005 - 2017.

laboral. Por otro lado, durante el mismo periodo de estudio, del total de las personas asalariadas con contrato temporal (una media de 2.8 millones de personas), el 48.9 %, en promedio, eran jóvenes. Y del total de las personas asalariadas a tiempo parcial (subocupadas) (una media de 3.7 millones de personas), el 28.8 %, en promedio, también eran jóvenes. Igual que en España, la tasa más alta la mantienen los jóvenes con contrato temporal.

En cuanto al tipo de relación que se encontró entre las variables analizadas para México, se observó una relación positiva y estadísticamente significativa ( $P < 0.01$ ) entre la ta-

sa de asalariados contratados de forma temporal y la tasa de jóvenes desempleados, así como también una relación positiva entre la tasa de jóvenes desempleados con experiencia laboral, o desempleados experimentados, y desempleados (Tabla 7). Lo anterior también ocurrió en España, donde se presentó una relación positiva y estadísticamente significativa entre las variables antes señaladas. Una situación diferente se mostró en el caso de la relación entre las variables asalariados a tiempo parcial y desempleados, ya que en México esta relación fue positiva, mientras que para España, fue negativa, lo cual puede deberse a que las empresas donde se emplearon

■ **Tabla 6. Estadísticos descriptivos de la población estudiada de México.**  
 Table 6. Descriptive statistics of the studied population in Mexico.

Variables	Media	Desviación típica
Desempleados	55.2	2.34
Desempleados con experiencia laboral o desempleados experimentados	45.6	1.70
Asalariados con contrato temporal	48.9	2.80
Asalariados con jornada a tiempo parcial	28.8	1.80

■ Tabla 7. Matriz de correlaciones para las variables de exclusión laboral analizada en población económicamente activa (PEA) joven de México.

Table 7. Correlation matrix for the labor exclusion variables analyzed in economically active youth population (EAP) in Mexico.

Variable	Desempleados	Desempleados con experiencia laboral o desempleados experimentados	Asalariados con contrato temporal	Asalariados con jornada a tiempo parcial
Desempleados	1.000	0.871 (0.000)	0.931 (0.000)	0.819 (0.000)
Desempleados con experiencia laboral o desempleados experimentados	0.871 (0.000)	1.000	0.850 (0.000)	0.831 (0.000)
Asalariados con contrato temporal	0.931 (0.000)	0.850 (0.000)	1.000	0.948 (0.000)
Asalariados con jornada a tiempo parcial	0.819 (0.000)	0.831 (0.000)	0.948 (0.000)	1.000

los jóvenes mexicanos eran más pequeñas, por tanto, la permanencia es generalmente menor (García, 2007). O bien, los empleos a tiempos parciales que se ofrecen a los jóvenes en España son más permanentes, por lo que ante un aumento de los jóvenes empleados a tiempo parcial, se presenta una disminución de la tasa de desempleo. Lo que se observó en México es coherente con lo ya señalado, en el sentido de que en los países en desarrollo no es necesario seguir el camino de dividir el trabajo entre varias personas, dado los bajos salarios pagados por las empresas a los trabajadores y las largas jornadas laborales, y muchos de ellos, sin prestaciones sociales básicas. Sin contar que una gran mayoría de trabajadores nunca ha desempeñado un trabajo de forma estable a lo largo de su vida laboral (García, 2010; CONEVAL, 2018; Delajara y col., 2018).

### Elaboración del índice de exclusión laboral de los jóvenes en México

El índice de exclusión laboral de los jóvenes mexicanos se retomó del primer componente (Tabla 8). En cuanto a las variables que componen el índice, se muestra que la variable

con mayor correlación con el índice fue la variable del porcentaje de jóvenes asalariados con contrato temporal (0.980), seguido del porcentaje de jóvenes desempleados (0.951), viceversa a lo ocurrido en España. En la construcción del índice se observó que con el primer componente se absorbió el 90.66 % de la varianza; así, con el primer componente se puede resumir el índice de exclusión laboral de los jóvenes.

La variable que tuvo un mayor peso relativo fue la tasa de jóvenes asalariados contratados en forma temporal (0.270), seguida de la tasa de los jóvenes desempleados (0.262) y de la tasa de los jóvenes contratados a tiempo parcial (0.261) (Tabla 9). La ponderación de las variables, en el caso de México, resultó más alta que en España.

En cuanto a la puntuación del índice de exclusión para cada año, que se obtuvo con el análisis factorial por componentes principales para México, se aprecia que este índice en México fue más alto que en España (Figura 1) de 2006 a 2014, donde se ve una disminución sostenida.

■ **Tabla 8. Matriz de componentes en población económicamente activa (PEA) joven con exclusión laboral en México.**

Table 8. Components matrix in economically active youth population (EAP) with labor exclusion in Mexico.

Variables	Componente		
	1	2	3
Desempleados	0.951	0.174	- 0.250
Desempleados con experiencia laboral o desempleados experimentados	0.932	0.269	0.244
Asalariados con contrato temporal	0.980	- 0.139	- 0.111
Asalariados con jornada a tiempo parcial	0.945	- 0.296	0.127

Método de extracción: Análisis de componentes principales.

■ **Tabla 9. Matriz de coeficientes para el cálculo de las puntuaciones en los componentes de la población económicamente activa (PEA), jóvenes con exclusión laboral en México.**

Table 9. Matrix of coefficients for the calculation of the scores in the components of economically active youth population (EAP) with labor exclusion in Mexico.

Variables	Componente		
	1	2	3
Desempleados	0.262	0.832	- 1.663
Desempleados con experiencia laboral o desempleados experimentados	0.257	1.283	1.621
Asalariados con contrato temporal	0.270	- 0.665	- 0.739
Asalariados con jornada a tiempo parcial	0.261	- 1.412	0.841

Método de extracción: Análisis de componentes principales. Puntuaciones de componentes.

En la Figura 1 se distingue claramente el comportamiento del índice de exclusión laboral para ambos países, donde si bien, como se señalaba, el índice de México en la mayor parte del periodo en estudio se mantiene por arriba del de España, a partir de 2015 el índice correspondiente a México se mantiene por debajo, situación que puede explicarse por el crecimiento que ha tenido la economía informal en México en los últimos años, según datos del INEGI (2018), y los puestos de trabajo que ella genera, por supuesto, en condiciones de informalidad, pero reducen el desempleo entre los jóvenes. Sin embargo, en términos generales, las condiciones laborales de los jóvenes en México son de mayor riesgo y persistencia que las de los jóvenes en España, colocándolos en el mercado laboral en situación de pobreza y vulnerabilidad social.

**CONCLUSIONES**

La temporalidad de los contratos caracterizó el empleo de los jóvenes de ambos países durante 2005 a 2017. Aunque en México se presentaron mayores condiciones de precariedad laboral, asociado probablemente a las condiciones de informalidad laboral que predominan en las economías emergentes. En España, el aumento de los contratos a tiempo parcial disminuyó la tasa de jóvenes desempleados, lo que evitó su exclusión del mercado laboral, pero se genera pobreza a largo plazo. Este fenómeno no se observó en México, probablemente por el tipo de empresas y las condiciones de informalidad en las que se emplean los jóvenes mexicanos. La exclusión laboral de jóvenes fue mayor en México durante el periodo 2005 a 2015. A partir de ese año fue superior en España, debido a la reducción en la

oferta de empleos en este país, ya que en México la economía informal ha crecido, lo que reduce el desempleo, aunque con empleos de salarios bajos y sin seguridad social. El análisis factorial resultó una herramienta útil para analizar los distintos factores que explican la exclusión de los jóvenes del mercado laboral. Sin embargo, el presente estudio tiene como limitaciones la falta de homogeneidad en los datos sobre el empleo entre España y Mé-

xico, y en las características que mantiene cada país como consecuencia de su nivel de desarrollo económico y social, por lo que se requiere profundizar sobre el tema incluyendo las características económicas específicas de cada país. Las legislaciones laborales de cada uno de ellos deben buscar incidir en la elaboración de contratos indefinidos para los jóvenes, con los derechos inherentes a un trabajo decente, con protección social y salario digno.

## REFERENCIAS

- Aguirre, A. y Céspedes L. F. (2004). Uso del análisis factorial dinámico para proyecciones macroeconómicas. *Banco Central de Chile. Documentos de Trabajo*. (274): 1-32.
- Arceo, E. (2015). *Determinantes intergeneracionales de la desocupación juvenil en México* (Documento de trabajo No. 07/2015). México: Centro de Estudios Espinosa Yglesias. 1-29 Pp.
- Cabasés, M. Á., Pardell, A. y Serés, Á. (2017). El modelo de empleo juvenil en España (2013-2016). *Política y Sociedad*. 54(3): 737-759.
- Castel, R. (2014). Los riesgos de exclusión social en un contexto de incertidumbre. *Revista Internacional de Sociología (RIS)*. 72(1): 15-24.
- Castillo, D. (2017). Mercado de trabajo, educación y exclusión laboral de los jóvenes en México. *Contraste Regional*. 5(9): 65-87.
- CONEVAL, Consejo Nacional de Evaluación de la Política de Desarrollo Social (2018). *Estudio Diagnóstico del Derecho al Trabajo 2018*. Ciudad de México: CONEVAL. 150 Pp.
- Cuecuecha, A. (2017). *El impacto del origen socioeconómico sobre diversas características laborales en México, 2011*. México: Documento de trabajo CEEY. No. 007, Centro de Estudios Espinosa Yglesias. 1-63 Pp.
- Delajara, M., De-la-Torre, R., Díaz-Infante, E. y Vélez, R. (2018). *El México del 2018. Movilidad social para el bienestar*. México: Centro de Estudios Espinosa Yglesias. 103 Pp.
- ENOE, Encuesta Nacional de Ocupación y Empleo (2018). Tabulados interactivos, período 2005-2017. [En línea]. Disponible en: <https://www.inegi.org.mx/programas/enoe/15ymas/default.html#Tabulados>. Fecha de consulta: 20 de octubre de 2018.
- FMI, Fondo Monetario Internacional (2017). *Perspectivas de la economía mundial; En busca del crecimiento sostenible: Recuperación a corto plazo, desafíos a largo plazo*. [En línea]. Disponible en: <https://www.imf.org/-/media/Files/Publications/WEO/2017/.../weo1017-full-sp.ashx>. Fecha de consulta: 17 de agosto de 2018.
- García, B. (2007). El sentido de las transformaciones laborales en América Latina. *Revista Latinoamericana de Población*. 1(1): 35-56.
- García, B. (2010). Inestabilidad laboral en México: el caso de los contratos de trabajo. *Estudios Demográficos y Urbanos*. 25(1): 73-101.
- Hernández, M. (2016). Exclusión residencial en Murcia: miradas y trayectorias. *Murcia*. Murcia: Fundación Cepaim. 414 Pp.
- INE/EPA, Instituto Nacional de Estadística/Encuesta de Población Activa (2018). Resultados nacionales, período 2005-2017. [En línea]. Disponible en: <https://www.ine.es/dynt3/inebase/es/index.htm?padre=982&capsel=986>. Fecha de consulta: 11 de noviembre de 2018.
- INEGI, Instituto Nacional de Estadística y Geografía (2018). Actualización de la medición de la economía informal, 2003-2017. Preliminar. Año base 2013, en *Comunicado de Prensa, No. 658/18*. [En línea]. Disponible en: <https://www.inegi.org.mx/contenidos/saladeprensa/boletines/2018/StmaCntaNal/MEI2017.pdf>. Fecha de consulta: 20 de enero de 2019.
- Jain, A. and Hassard, J. (2017). "Precarious work: definitions, workers affected and OSH consequences", en *OSHWiki*. [En línea]. Disponible en: [https://oshwiki.eu/index.php?title=Precarious\\_work:\\_definitions,\\_workers\\_affected\\_and\\_OSH\\_consequences&oldid=247072](https://oshwiki.eu/index.php?title=Precarious_work:_definitions,_workers_affected_and_OSH_consequences&oldid=247072). Fecha de consulta: 22 de febrero de 2019.
- Kalleberg, A. (2009). Precarious Work, Insecure Workers: Employment Relations in Transition. *American Sociological Review*. 74(1): 1-22.
- Lera, J., Martínez, J. C., Ochoa, R. y Rivas, J. I. (2017). Desigualdad Social y Educativa en México y España: Nuevas formas de atender el desarrollo. *Revista Internacional*

de Ciencias Sociales y Humanidades, *SOCIOTAM*. 27(1): 133-161.

Ley del Estatuto de los Trabajadores (2015). Agencia Estatal Boletín Oficial del Estado, en *Boletín Oficial del Estado (BOE). Legislación Consolidada. Ministerio de Empleo y Seguridad Social (BOE) núm. 255*. [En línea]. Disponible en: <https://www.boe.es/eli/es/rdlg/2015/10/23/3>. Fecha de consulta: 4 de marzo de 2019.

Ley Federal del Trabajo (1970). Diario Oficial de la Federación publicada el 1º de abril de 1970. Texto Vigente. Última reforma publicada 02-07-2019.

Llano, J. C. (2018). El estado de la pobreza seguimiento del indicador de pobreza y exclusión social en España 2008-2017, en *Informe AROPE*. [En línea]. Disponible en: [https://www.eapn.es/estadodepobreza/ARCHIVO/documentos/Informe\\_AROPE\\_2018.pdf](https://www.eapn.es/estadodepobreza/ARCHIVO/documentos/Informe_AROPE_2018.pdf). Fecha de consulta: 2 de marzo de 2019.

Longo, J. y Busso, M. (2017). Precariedades: Sus heterogeneidades e implicancias en el empleo de los jóvenes en Argentina. *Estudios del Trabajo*. 1-27.

Maestriperi, L. and Sabatinelli, S. (2014). Young people experiencing work precariousness: Risks and opportunities, in *Social Vulnerability in European Cities*. [En línea]. Disponible en: [https://link.springer.com/chapter/10.1057/9781137346926\\_7](https://link.springer.com/chapter/10.1057/9781137346926_7). Fecha de consulta: 2 de febrero de 2019.

Márquez, G. (2007). “¿Los de afuera?” En G. Márquez, A. Chong, S. Duryea, J. Mazza y H. Ñopo (Eds.), *Informe 2008 ¿Los de afuera?* (pp. 3-16). Nueva York: Banco Interamericano de Desarrollo.

OCDE, Organización para la Cooperación y el Desarrollo Económicos (2018). *Education at a Glance 2018*. [En línea]. Disponible en: <https://doi.org/https://doi.org/10.1787/eag-2018-en>. Fecha de consulta: 4 de marzo de 2019.

OIT, Organización Internacional del Trabajo (2017). *Informe Mundial sobre la Protección Social 2017-2019: La protección social universal para alcanzar los Objetivos de Desarrollo Sostenible*. Oficina Internacional del Trabajo–Ginebra. [En línea]. Disponible en: [https://www.ilo.org/wcmsp5/groups/public/---dgreports/---/wcms\\_624890.pdf](https://www.ilo.org/wcmsp5/groups/public/---dgreports/---/wcms_624890.pdf). Fecha de consulta: 22 de septiembre de 2018.

PNUD, Programa de las Naciones Unidas para el Desarrollo-México (2015). *Inclusión social: marco teórico y conceptual para la generación de indicadores asociados a los Objetivos de Desarrollo Sostenible*. [En línea]. Disponible en: <http://www.mx.undp.org/content/mexico/eshome/library/poverty/inclusion-social--marco-teorico-conceptual-para-la-generacion-de.html>. Fecha de consulta: 16 de junio de 2018.

Román, Y. G. (2013). Impactos sociodemográficos y económicos en la precariedad laboral de los jóvenes en México. *Región y Sociedad*. 25(58):165-202.

Santamaría, E. (2012). Jóvenes y precariedad laboral: Trayectorias laborales por los márgenes del empleo. *Zerbitzuan*. 52: 129-139.

Santamaría, E. (2018). Jóvenes, crisis y precariedad laboral: una relación demasiado larga y estrecha. Encrucijadas. *Revista Crítica de Ciencias Sociales*. 15: 1502.

Sen, A. (2000). *Social exclusion: concept, application, and scrutiny*. *Social Development Papers*, No. 1, Manila, Philippines: Published by the Asian Development Bank. [En línea]. Disponible en: <https://think-asia.org/handle/11540/2339>. Fecha de consulta: 17 de agosto de 2018.

Serrano, L. y Soler A. (2015). *La formación y el empleo de los jóvenes españoles*. España: Fundación BBVA/Biblioteca Nueva. 122 Pp.

Sojo, C. (2000). Dinámica sociopolítica y cultural de la exclusión social. En E. Gacitúa, C. Sojo, y D. Shelton (Eds.), *Exclusión Social y Reducción de la Pobreza en América Latina*. (pp. 49-87). FLACSO/Banco Mundial. Editores San José.

SPSS, Statistical Package for the Social Sciences (2009). Inc. Released 2009. PASW Statistics for Windows, Version 18.0. Chicago: SPSS Inc.

Standing, G. (2013). *El precariado. Una nueva clase social*. Barcelona: Pasado y Presente. 300 Pp.

Subirats, J. (2005). Análisis de los factores de exclusión social. *Serie Documentos de Trabajo No.4*. España: Fundación BBVA/Institut d'Estudis Autònoms, Generalitat de Catalunya. 194 Pp.

Tezanos, J. F. (2002). Desigualdad y exclusión social en las sociedades tecnológicas. *Revista del Ministerio de Trabajo y Asuntos Sociales*. 35: 35-53.

[Inicio](#) / [Archivos](#) / Vol. 15 No. 1: Julio-Diciembre 2020

## Vol. 15 No. 1: Julio-Diciembre 2020



Publicado: 2020-07-31

### Biología y Química

#### Estimación del rendimiento máximo sostenible del recurso tiburón-cazón en México

Jorge Homero Rodríguez-Castro, Sandra Edith Olmeda-de-la-Fuente, Alfonso Correa-Sandoval, Crystian Sadiel Venegas-Barrera

06-23



#### Análisis de la generación de conocimiento en la Reserva de la Biosfera El Cielo, México y la vinculación con su programa de manejo

Frida Carmina Caballero-Rico, José Alberto Ramírez-de-León, Ramón Ventura Roque-Hernández

24-47



### Humanidades y Ciencias de la Conducta

#### Soledad en la pareja y su relación con el apego

Luisa Fernanda Granillo-Velasco, Rozzana Sánchez-Aragón

48-62



## Estudio comparativo de técnicas de analítica del aprendizaje para predecir el rendimiento académico de los estudiantes de educación superior

Elizabeth Acosta-Gonzaga, Aldo Ramirez-Arellano  
63-74



## Modelo predictivo del riesgo de abandono escolar en educación media superior en México

Luis Fernando Hernández-Jáquez, Frine Virginia Montes-Ramos  
75-85



## Dependencia percibida y síntomas depresivos en cuidadores primarios informales de personas con enfermedades no transmisibles

Rodrigo César León-Hernández, Erika Berenice Mártir-Hernández, Yulissa Guadalupe Torres-Compeán, Karen Adyadeth Sánchez-Garcés, Tranquilina Gutiérrez-Gómez  
86-98



## Modelo predictivo de conducta de infidelidad sexual entre personas casadas

José Moral-de-la-Rubia  
99-116



## Ciencias Sociales

## Mecanismos de reclutamiento utilizados por las redes de tráfico sexual en Nevada, Estados Unidos

Karla Lorena Andrade-Rubio, Simón Pedro Izcara-Palacios  
117-132



## Exclusión laboral en los jóvenes de España y México, 2005 a 2017

Maribel Lozano-Cortés, Juan Carlos Solano-Lucas  
133-146



## Factores de capital humano que impactan el capital social: estudio de hoteles del sur de Tamaulipas

Mauricio Herrera-Rodríguez, Manuel Eduardo Gutiérrez-Ortiz, Ana Elisa Moreno-Herrera, José Isabel Segura-Zaleta  
147-161







[Inicio](#) / [Sobre la revista](#)

## Sobre la revista

### Enfoque y alcance

CienciaUAT es una publicación multidisciplinaria con periodicidad semestral (enero-junio, julio-diciembre). Su objetivo es difundir el conocimiento científico básico y aplicado, enfocado principalmente a temáticas de Iberoamérica, las cuales son agrupadas en las siguientes áreas:

Física, Matemáticas y Ciencias de la Tierra

Biología y Química

Medicina y Ciencias de la Salud

Humanidades y Ciencias de la Conducta

Ciencias Sociales

Biotecnología y Ciencias Agropecuarias

Ingenierías

La revista CienciaUAT publica artículos, notas científicas originales y revisiones críticas bibliográficas en idioma español, de investigadores adscritos a instituciones educativas o centros de investigación nacionales e internacionales, en formato impreso y electrónico de acceso abierto.

La revista es editada y financiada por la Universidad Autónoma de Tamaulipas. En ella se conjunta la alta calidad científica de los trabajos recibidos con calidad editorial, formato y presentación del material publicado en color, para aumentar el interés del público al que va dirigido.

La revista CienciaUAT está indizada en Latindex, Ebsco, Copernicus, Cab Abstracts, Periódica, MIAR, Actividad Iberoamericana, Dialnet, AGRICOLA, DOAJ, REDIB, Open Science Directory, Google académico, Copac, OCLC WorldCat, Academia, ERIH PLUS, Western Theological Seminary, SHERPA/ROMEO, ¿Dónde lo publico?, The Knowledge Network, Scribd, SciELO-México, Web of Science, Redalyc, iresie y Conacyt.

### Proceso de evaluación por pares